

Les Croyances fondamentales de la religion Sikh

- Le Sikhisme est une religion monothéiste, reconnaissant un Créateur unique qui soutient toutes les personnes, sans distinction de religion.
- Chacun est égal devant Dieu. Tous les postes d'autorité dans la vie religieuse et politique Sikh sont ouvertes aux hommes et aux femmes.
- Le Sikhisme considère qu'il n'y a pas d'endroit, de jour ou d'heure plus propice qu'une autre. Seuls le moment et le lieu où Dieu est loué sont sacrés.
- Le Sikhisme n'a pas de clergé. Par la grâce de Dieu, tous les êtres humains sont capables de réaliser le divin.
- Tous ont le devoir sacré de contribuer au bien-être de l'humanité. Les plus fortunés ont l'obligation d'aider les plus démunis. Tous les Sikhs doivent donner 10% de leurs revenus et de leurs temps pour des causes humanitaires.
- Le Sikhisme dénonce le polythéisme, l'idolâtrie, les superstitions et les rituels occultes.
- Le Sikhisme insiste sur la vie vécue au jour le jour, étant donné que l'état d'humain est une occasion précieuse de réaliser le Divin.
- Le Sikhisme encourage l'instruction, le développement de la personne, le dur labeur, la famille ainsi qu'une vie honnête.
- Le Sikhisme cherche à créer une société universelle où tous les humains peuvent vivre égaux sans aucune forme de coercition.



Darbar Sahib, aussi connu comme le Temple Doré, se trouve à Amritsar, Punjab. C'est la capitale théologique et politique des Sikhs.

Gurdwara

Le Gurdwara est l'édifice consacré au culte Sikh où le Gourou Granth Sahib, le texte sacré Sikh, est installé. Tous les Gurdwaras à travers le monde supportent l'institution Sikh appelée le «langar», qui est une cuisine pour la communauté, gratuite et ouverte à tous. Les visiteurs, indépendamment de leur religion, peuvent trouver abri, confort et nourriture dans tous les Gurdwaras. Puisque la religion Sikh n'a pas de rite d'ordination, et donc de clergé, tous les hommes et les femmes de l'assemblée des fidèles peuvent diriger les services religieux.

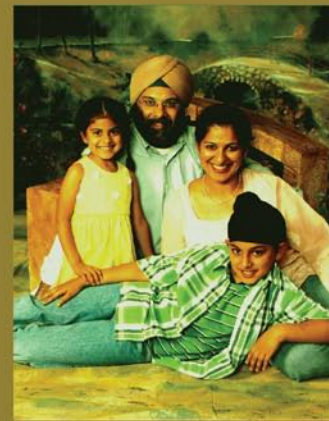

Distribué par:



Cette publication a été réalisée par la Coalition Sikh. La Coalition Sikh cherche à sauvegarder les droits fondamentaux de toutes les personnes et informer la société civile sur les intérêts collectifs des Sikhs. La Coalition est une source de renseignements sur les Sikhs au service des gouvernements, des organisations et des individus.

Pour obtenir des informations plus complètes sur les Sikhs et la foi Sikh, veuillez visiter: www.sikhcoalition.org ou écrire à notre courrier électronique: info@sikhcoalition.org, ou écrire à:

The Sikh Coalition, 396 Broadway, Suite 701, New York, NY 10013, États-Unis.

Réalisé grâce à une subvention généreuse de la Fondation Munshi Bishan Singh Kochhar.

Dessiné par Creative Stride. www.creativestride.com

©2006 The Sikh Coalition. Tous droits de reproduction réservés.

Les Sikhs

Une brève introduction aux croyances et pratiques des Sikhs, membres de la cinquième plus importante religion du monde.



Les Sikhs sont un peuple qui partage les mêmes institutions religieuses, sociales et politiques. Vingt-cinq millions de personnes au monde s'identifient comme adeptes de la foi Sikh, ce qui en fait la cinquième religion la plus importante du monde. Le Sikhisme considère que tous les êtres humains sont égaux. Tous peuvent réaliser la divinité intérieure par le dévouement à Dieu et une vie honnête au service de l'humanité. La religion Sikh a été fondée en Asie du sud par Gourou Nanak (1469 -1539) et développée par ses neufs successeurs aux XVIème et XVIIème siècles.



Les Gourous Sikh

Pour les Sikhs, le « Gourou » est un être éveillé qui mène les êtres humains à une connaissance profonde de Dieu. Gourou Nanak, le premier gourou Sikh, se rebella énergiquement contre la tyrannie politique, l'injustice sociale, l'hypocrisie religieuse, les rites dénués de sens et les superstitions. Les Gourous suivants ont donné une identité concrète aux institutions mises en place par Gourou Nanak. Le dernier gourou, Gourou Gobind Singh (1666-1708), ne désigna pas de successeur. A la place il transféra son autorité conjointement à deux institutions : le Gourou Granth Sahib (le texte sacré Sikh) et le Gourou Khalsa Panth (la communauté des croyants Sikhs initiés grâce à une cérémonie spéciale).

Le texte sacré Sikh: Le Gourou Granth Sahib

Les Gourous Sikhs basent leurs enseignements sur une révélation de Dieu, qui forme la base du Gourou Granth Sahib, le texte sacré Sikh. Les enseignements du Gourou Granth Sahib, sous forme de la poésie divine, s'accordent à un système formel de la musique classique Sikh. Les hymnes du Gourou Granth Sahib définissent les règles d'une vie harmonieuse. Dans la compilation du texte sacré Sikh, les Gourous ont inclus des hymnes de nombreux guides spirituels non Sikhs appartenants à des traditions religieuses diverses, ce qui donne une dimension vraiment universelle au Gourou Granth Sahib.



Un Sikh lisant le Gourou Granth Sahib, et tenant un éventail royale majestueusement agitée sur le texte sacré comme rappel de la révélation souveraine de Dieu.

L'Ordre du Khalsa Gourou Khalsa Panth

En 1699, le dixième Gourou Sikh fonda l'Ordre du Khalsa afin d'établir une société consacrée à donner à tous la chance de pratiquer les valeurs essentielles du peuple Sikh : sincérité, confiance, loyauté, le travail fructueux, le partage, l'intégrité et la spiritualité. Les membres du Khalsa ont le devoir de se consacrer au service de la société. Ils sont connus pour la protection et l'aide qu'ils apportent aux opprimés. Historiquement, le Khalsa a fourni guidance et leadership à la communauté Sikh. Tous les Sikhs initiés à l'Ordre du Khalsa peuvent être identifiés par leurs articles de foi.



Dans le sens des aiguilles d'une montre : Kirpan, Kanga et Kara sont plusieurs articles de foi Sikh.

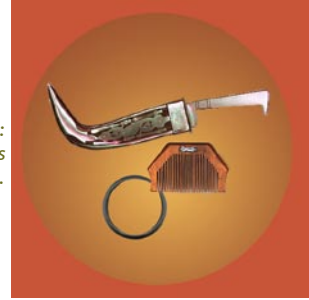

Les articles de foi Kakaar

Les Sikhs montrent leur attachement à leurs croyances en portant les articles de foi. Les Sikhs ne se coupent pas les cheveux (kesh). Les hommes couvrent leurs cheveux avec un turban, tandis que certaines femmes portent un turban ou un foulard. Le kirpan, qui ressemble à une épée, symbolise la protection des faibles par les Sikhs. Elle est suspendue près de la taille grâce à une lanière. Le kanga, similaire à un petit peigne, affirme l'engagement de son porteur à la société, et est placé avec soin dans les cheveux. Le kachhera, qui est porté comme sous-vêtement, rappelle au Sikh qu'il doit se retenir de l'indulgence excessive. Le kara est un bracelet porté autour du poignet. Sa forme circulaire rappelle au Sikh que le Créateur est infinisans début et sans fin (voir les images ci-dessus). Tous ces articles de foi ont un profond sens spirituel. Néanmoins, tous ces articles ne peuvent pas être réduits à des simples symboles; ils doivent être portés sous leurs formes complètes.